CONJUNTURA ECONÒMICA

L'OBSERVATORI

ECONÒMIC, SOCIAL I MEDIAMBIENTAL DE LA GARROTXA

2018

L'OBSERVATORI

ECONÒMIC, SOCIAL I MEDI AMBIENTAL DE LA GARROTXA

edició 2018

Abril de 2018

Assistència tècnica:

Activa prospect

Contingut

RESUM EXECUTIU 1
EVOLUCIÓ DELS PRINCIPALS INDICADORS SOCIOECONÒMICS 6
Població 6
Comportament econòmic 7
Mercat de treball 8
Teixit empresarial i activitat econòmica 10
EVOLUCIÓ DELS PRINCIPALS SECTORS D'ACTIVITAT 11
Grans sectors 11
Subsectors de la Indústria 12
Subsectors dels Serveis 13
POLIGONS D'ACTIVITAT ECONÒMICA (PAE) 15
CONSIDERACIONS METODOLÒGIQUES 16
ÍNDEX DE GRÀFICS I TAULES 18

RESUM EXECUTIU

POBLACIÓ

La població de la comarca experimenta un creixement del 0,3% el darrer any, i suposa la xifra d'habitants registrats més elevada.

Bona part de l'increment de població s'explica a partir de l'augment de la població amb nacionalitat estrangera, que creix l'1,9%, en consonància a l'evolució que experimenta a l'àmbit català.

Es tornen a escurçar les diferències entre l'envelliment de la població de la comarca i el del conjunt de Catalunya, degut al ràpid envelliment de la població a nivell català. Mentrestant, el sobreenvelliment registra un comportament a l'alça paral·lel al del conjunt català, si bé es manté per sobre d'aquest.

L'estructura per edats de la població comarcal presenta unes cohorts de mitjana edat particularment àmplies, que són fruit de les onades immigratòries, però també del *baby boom* dels anys setanta. S'observa una major presència de cohorts en les edats adultes més avançades, concretament entre els 50 i 69 anys, i a partir dels 80 anys, mentre es buiden considerablement els cohorts de 25 a 35 anys, i els cohorts més joves, de 0 a 3 anys. Fruit de la segona generació del *baby boom* i de les darreres onades migratòries, els cohorts de 5 a 15 anys es mostren més plens.

- La variabilitat en el nombre d'habitants registrada en els darrers anys es manté en aquest any 2017, tot i que en aquest cas en termes positius. Després de registrar una lleugera caiguda de la població en el 2016, a 1 de gener de 2017 es comptabilitzen un total de 56.184 habitants, la xifra més elevada de la sèrie, que es tradueix en 185 habitants més que l'any anterior, un increment del 0,3%. Es tracta d'una evolució similar a l'experimentada a la demarcació de Girona, que també ha estat del 0,3%, i sensiblement per sota de l'increment poblacional del conjunt de Catalunya, que augmenta el 0,4%. Si s'observa l'evolució dels darrers 10 anys (des de 2007), la població s'ha incrementat el 5,1% a la Garrotxa, per sobre de l'evolució catalana, que ha estat del 4,8%, però per sota de la província, que ha crescut demogràficament el 7,2% en el mateix període.
- Bona part de l'increment poblacional registrat prové dels efectius de població amb nacionalitat estrangera, que augmenta en 140 persones en aquest darrer any, un 1,9% més. D'aquesta manera trenca la tònica negativa dels darrers sis anys. El comportament és pràcticament idèntic al del conjunt català, on aquest col·lectiu ha crescut l'1,8%, després de caure els anys anteriors. Mentrestant, la població amb nacionalitat espanyola s'ha incrementat en 40 persones, el 0,1%. La taxa d'estrangeria creix sensiblement, i arriba al 13,6%, i torna a estar dues dècimes per sota de la del Principat.
- Novament, el sobreenvelliment de la població esdevé un tret característic a la comarca. La població presenta un major envelliment que el conjunt català, arribant al 20,6%, dos punts per sobre de l'envelliment del Principat. Aquest fet es dóna durant tot el període analitzat, si bé s'està produint un procés de convergència entre ambdós àmbits territorials, degut al ràpid increment de la taxa d'envelliment de Catalunya. El sobreenvelliment de la població es fa cada cop més palès, i la població de 85 anys i més ja representa el 21,2% de la gent gran, 4,7 punts per sobre del sobreenvelliment del conjunt català. Tot i això, el procés de sobreenvelliment de la població s'està donant amb igual intensitat tant a la comarca com al Principat, ja que durant els darrers tres anys es manté el diferencial entre els dos territoris.
- En relació a l'estructura de població que es donava l'any 2007, la piràmide de població mostra com els joves tenen una major presència de cohorts, especialment aquells entre 5 i 15 anys. En canvi, les edats més joves, els cohorts de 0 a 3 anys, mostren una disminució significativa del seu pes. Pel que fa a les edats actives, dels 16 als 64 anys, s'evidencia una estructura més envellida, amb major pes dels cohorts d'edats més avançades, i una important reducció entre els cohorts de 25 a 35 anys. En el grup d'edat de la gent gran, de 65 anys i més, hi ha una major pres en les primeres edats, dels 65 als 69 anys, i més enllà dels 80 anys, que expliquen el procés d'envelliment i sobreenvelliment que està experimentat la comarca. Alhora, la població d'entre 70 i 80 anys, nascuts en el període la Guerra Civil i la Postguerra manté una menor presència, ja que durant aquest període es va reduir notablement la natalitat. Comparativament amb Catalunya, s'evidencia un major envelliment de la població en edat activa (16 a 64 anys), així com un sobreenvelliment de la població gran a partir dels 80 anys.

COMPORTAMENT ECONÒMIC

La Garrotxa és consolida com una de les comarques capdavanteres en l'evolució del PIB, i ocupa la 8a posició al rànquing comarcal. Entre els anys 2015 i 2016 el seu PIB ha augmentat el 3,9% interanual, 5 dècimes per sobre de la mitjana catalana (3,4%). A més, ja se situa per sobre dels nivells anteriors a la crisi econòmica.

El 2016 la ràtio PIB per habitant augmenta novament, alhora que s'escurça les diferències amb la ràtio catalana, situant-se sensiblement per sota. Per la seva banda, la productivitat per lloc de treball es manté al mateix nivell que l'any anterior, a diferència de l'àmbit català, on s'ha produït un retrocés per tercer any consecutiu.

Pel que fa a les rendes, la base imposable per declarant de l'IRPF registra un significatiu augment, molt similar al del conjunt català, i marca la xifra més elevada de la sèrie analitzada.

- EL PIB de la Garrotxa l'any 2016 ha estat de 1.622,0 milions d'euros, la xifra més elevada de la sèrie que s'analitza, superant els nivells previs a la crisi econòmica. L'increment interanual ha estat del 3,9%, 5 dècimes per sobre de l'evolució catalana (3,4%), i fa que la comarca es mantingui entre les més dinàmiques econòmicament, ocupant la 8a posició al rànquing comarcal.
- En relació a la població de la comarca, el PIB per habitant se situa en el 29,0 mil euros anuals, el que suposa un increment de 1.200 euros per persona respecte l'any 2015. La variació interanual ha estat del 4%, per sobre de l'increment que s'ha produït al conjunt català (3,2%). Amb aquest darrer, ja són tres anys consecutius de creixement, i s'han escurçat les diferències amb la mitjana catalana fins a situar-se només un 2,5% per sota d'aquesta.
- Pel que fa a la productivitat dels llocs de treball localitzats, la xifra se situa en 71,0 mil euros per lloc de treball, igualant el nivell assolit l'any anterior. Així, la productivitat registra un estancament, amb un mínim increment que no arriba a 1 dècima, però contrasta amb al retrocés registrat a nivell català per tercer any consecutiu, on la productivitat del factor treball ha caigut 3 dècimes en el mateix període. D'aquesta manera s'escurcen les diferències entre ambdós territoris, si bé la Garrotxa continua situant-se lleugerament per sota del conjunt del Principat.
- La base imposable per declarant és de 19.216 euros l'any 2015, un significatiu augment del 7,0% respecte l'any 2014, concretament 1.256 euros anuals més. L'increment ha estat similar al del conjunt català (6,9%), mentre és un punt superior al de la demarcació (6,0%), i situa la xifra total en el valor màxim se la sèrie analitzada. Tot i l'increment, la base imposable continua situant-se per sota de la mitjana catalana, que és de 22.337 euros anuals.

MERCAT DE TREBALL

El 2017 consolida la recuperació de l'ocupació a la comarca, que gairebé recupera els nivells d'ocupació que es registrava abans de la crisi econòmica. Manté un ritme de creació d'ocupació per sobre del 3% interanual, que per altra banda és lleugerament més moderat que el que es registra al conjunt de Catalunya, del 3,2% front del 3,5% català.

El treball assalariat presenta un dinamisme per sobre del treball autònom. El primer creix el 3,8%, si bé ho fa a un ritme inferior 0,5 punts inferior al del conjunt català. El treball autònom, que creix sensiblement (1,0%), encara mostra un comportament positiu, a diferència de l'estancament que registra en l'àmbit català.

El ritme de descens de l'atur s'ha mantingut intens durant el 2017, que finalitza amb una davallada del 12,8%, 4,1 punts per sobre de la caiguda experimentada a Catalunya. A més, la comarca no registra l'alentiment de la reducció que es dóna a nivell català en el darrer trimestre de l'any. La taxa d'atur es redueix fins el 7,8%, 4 punts inferior a la taxa catalana.

S'ha produït un destacat increment de la contractació, que s'accentua el darrer trimestre de l'any fins el 17,8%, molt per sobre del comportament que presenta a Catalunya (3,6%). Però es manté l'accentuada temporalitat dels darrers anys, que registra un major volum de contractació durant el segon i tercer trimestre de l'any. Tanmateix, s'eleva lleugerament la temporalitat respecte l'any anterior , en especial en els trimestres de major contractació.

El 2017 ha comportat un increment de la sinistralitat, continuant la tendència de l'exercici anterior, tant en termes absoluts com en la seva incidència. A més, ho fa de forma més intensa al repunt de la sinistralitat registrat a Catalunya.

- L'any 2017 representa el quart any consecutiu de creació neta de llocs de treball, després de la caiguda experimentada durant la crisi econòmica. A excepció del primer d'aquests quatre anys, el ritme de creació d'ocupació ha estat superior al 3% interanual trimestre rere trimestre. Actualment la xifra total d'ocupació, que és de 23.361 llocs de treball en el quart trimestre de 2017, s'apropa als nivells màxims d'ocupació registrats l'any 2008, de fet és la xifra més elevada de la sèrie en el quart trimestre de l'any. Respecte l'any anterior s'ha produït un augment net de 716 llocs de treball, el 3,2% més. Tot i aquest augment destacat i sostingut, els últims trimestres se situa lleugerament per sota de l'increment experimentat al Principat, que ha estat del 3,5% en el quart trimestre de l'any. Els llocs de treball assalariat han crescut el 3,8%, i ha superat el 4% interanual en algun dels trimestres de 2017, però també se situa per sota de la dinàmica catalana que ha estat superior al 4% durant tot el període, i ha arribat a superar el 6% interanual el tercer trimestre de l'any. Mentrestant, els llocs de treball autònom registren una evolució molt més moderada, el quart trimestre de l'any presenta un increment de l'1,0% interanual. S'ha moderat el ritme de creixement al llarg dels darrers trimestres, quan se situava per sobre del 2% interanual la primera meitat de l'any. La continuació de la tònica positiva del treball autònom contrasta amb el seu estancament al conjunt català, que havia experimentat creixements molt sensibles els darrers trimestres, i acaba l'any amb pràcticament la mateixa xifra de llocs de treball que un any enrere. El pes del treball autònom se situa en el 21,7%, 4,5 punts per sobre del que té al Principat.
- Durant l'any 2017 s'ha mantingut una important reducció en el nombre de persones aturades a la comarca. L'any finalitza amb 2.085 persones registrades a l'atur, 307 menys que l'any anterior, que suposa una davallada del 12,8%. Així, es manté una important reducció, per sobre del ritme de destrucció de l'atur del Principat, que registra un alentiment en la caiguda fins a situar-se al 8,7% menys en el quart trimestre, 4,1 punts per sota de la registrada a la Garrotxa. Alhora la taxa d'atur es redueix fins al 7,8% en el quart trimestre, 4 punts per sota de la taxa d'atur catalana. Per altra banda, els darrers tres trimestres s'ha donat un estancament en la taxa d'atur, que mostra un millor comportament que la taxa del conjunt de Catalunya, que registra un lleuger repunt en tancar l'any.
- La contractació durant l'any 2017 ha experimentat un increment considerable, amb augments que arriben a ser superiors al 10% interanual en alguns dels trimestres. El quart trimestre de l'any tanca amb un 17,8% més de contractes formalitzats, una acceleració destacada respecte els dos trimestres anteriors. La dinàmica de la contractació a la comarca es mostra més intensa que al conjunt del Principat, on s'ha moderat considerablement el seu ritme de creixement, que se situa en el 3,6% interanual el quart trimestre, 14,2 punts percentuals per sota de la Garrotxa. Tot i l'augment, es manté una important estacionalitat en la contractació a la comarca, amb un major volum durant el segon i tercer trimestre de l'any. L'estacionalitat es fa palesa en la temporalitat contractual, que tot i ser inferior a la mitjana catalana, respecte un any enrere és lleugerament menor o igual en el primer i quart trimestre, quan es dóna una menor contractació, i en canvi és superior el segon i tercer trimestre, coincidint amb el període de major contractació.
- Pel que fa a la sinistralitat laboral, es consolida la tònica negativa, amb una tendència a l'augment tant de la sinistralitat total com de la seva incidència. La crescuda de la incidència coincideix amb el període de recuperació de l'activitat econòmica. Al llarg de l'any s'han produït 798 accidents laborals, la xifra més elevada des de l'any 2008. La incidència de la sinistralitat, que relaciona el nombre total d'accidentals laborals amb els llocs de treball assalariat, marca també una línia ascendent des de l'any 2014, que es manté aquest 2017. A més, des de la recuperació econòmica, la taxa de sinistralitat de la Garrotxa s'ha situat per sobre de la del Principat, i aquesta diferència ha augmentat el darrer any.

TEIXIT EMPRESARIAL I ACTIVITAT ECONÒMICA

A diferència del comportament de l'ocupació, el teixit empresarial desaccelera el ritme d'expansió els tres primers trimestre, i registra una reducció de l'1,4% en finalitzar l'any. Es tracta d'un comportament més intens que el del conjunt català, que es desaccelera, però es manté en valors positius.

L'activitat constructora residencial es manté en uns nivells molts baixos, però mostra símptomes de recuperació en els habitatges iniciats. En total es van iniciar 54 habitatges, el mateix nombre que d'habitatges acabats. En qualsevol cas, la recuperació de l'activitat constructora és inferior a la del conjunt català, que augmenta el 36,3% els habitatges iniciats front el 25,6% de la comarca.

El nombre d'establiments d'allotjament turístic arriba als 200 l'any 2016, gràcies a l'increment dels establiments de turisme rural. Pel que fa al nombre de places, l'augment és del 0,6%, i se situa en 6.278 places. Novament és el turisme rural el que incrementa de forma més considerable aquesta oferta, el 2,6% de places més, mentre l'oferta hotelera és sensiblement superior (0,7% més), i la de càmping no experimenta canvis.

El nombre d'establiments agraris disminueix a més de la meitat en els darrers 20 anys, així com les terres agrícoles que no es dediquen a la ramaderia. És a dir, el cultiu en exclusivitat manté una tendència regressiva mentre que l'activitat combinada de cultiu i ramaderia experimenta una concentració de les terres en un menor nombre d'explotacions.

El porcí guanya unitats ramaderes, mentre que el boví es manté força estable i l'aviram perd pes. En paral·lel la proporció d'establiments ramaders que exploten bovins i porcins disminueixen, indicant un procés de concentració d'aquestes activitats.

- La comarca tanca l'any amb 1.971 centres de cotització localitzats. A diferència dels trimestres anteriors, el quart trimestre de 2017 registra una caiguda interanual en el nombre de centres de l'1,4%, el primer descens després de quatre anys consecutius de creixement net. Els trimestres anteriors ja van registrar una desacceleració en la dinàmica positiva, que s'aprofundeix amb el canvi de tendència i la pèrdua de teixit empresarial. El descens és contrari a dinàmica que es manté a l'àmbit català, que tot i haver-se moderat el creixement, encara registra una evolució positiva en tancar l'any 2017 (0,7% més).
- Tot i que molt lluny dels nivell previs a la crisi econòmica, l'activitat constructora residencials mostra alguns símptomes de recuperació, o si més no d'inicis de canvi de tendència, especialment pel que fa al nombre d'habitatges iniciats. L'any 2017 es van iniciar 54 habitatges a la comarca, 11 més que l'any anterior (25,6% més). Tanmateix, el 2016 es van finalitzar un nombre inusual d'habitatges, que en aquest 2017 ha caigut fins els 54 habitatges, 65 menys (-54,6%). En l'àmbit català també s'observa certa recuperació en l'activitat constructora residencial, si bé la dinàmica positiva és més intensa que no pas a la Garrotxa, amb un augment del 36,3% en els habitatges iniciats.
- El 2016 es comptabilitzen a la comarca un total de 200 establiments d'allotjament turístic, 5 més que l'any 2015, un increment del 2,6%, concentrats en els establiments de turisme rural. Pel que fa al nombre de places d'allotjament turístic, aquestes sumen 6.278 places, 36 més que l'any anterior, que es tradueix en un increment del 0,6%. Les places hoteleres creixen el 0,7%, fins les 1.160, i es concentren en la categoria d'hostals i pensions. Les places de càmping es mantenen en les mateixes xifres que l'any anterior. I és en el turisme rural on s'experimenta la major variació, del 2,6% més, i arriba a les 1.125 places, la xifra més elevada de la sèrie, i torna a presentar una evolució positiva després de registrar una davallada l'any 2015.
- El nombre d'establiments agraris s'ha reduït considerablement els darrers anys. Es passa dels 2.254 establiments censats l'any 1982 a 736 establiments l'any 2009 (una reducció del 67,3%). El descens més important es produeix durant el decenni 1989-1999, mentre que en el darrer decenni 1999-2009 la pèrdua d'establiments és molt menor i la reducció es produeix en els establiments amb terres i ramaderia. En paral·lel es registra una reducció de la superfície agrària, bàsicament de les terres sense ramaderia, atès que les terres amb ramaderia experimenten un augment important en els censos del 1989 i 1999 i en el del 2009 la superfície de terres amb ramaderia es manté per sobre de la censada el 1982.
- L'any 2009 el porcí era l'espècie amb major nombre d'unitats ramaderes (el 51% del total) i guanya pes respecte els censos anteriors. El boví manté un elevat nombre d'unitats amb el 29% del total. Respecte el cens de 1999 representa un augment, però queda lluny del 37 i 39% que representava aquesta espècie en censos anteriors. L'aviram és l'espècie que perd més unitat ramaderes respecte a censos anteriors.

EVOLUCIÓ DELS PRINCIPALS SECTORS D'ACTIVITAT

Tots els grans sectors creixen en termes d'ocupació durant el 2017. Ho fa de forma més intensa a la Construcció amb taxes de creixement interanual del 5,3%, que s'ha arribat a equiparar al ritme de creixement del sector a nivell català. El sector més gran, el dels Serveis, perd part del dinamisme dels darrers trimestre, i se situa en el 2,2%. La Indústria, en canvi, mostra un comportament més dinàmic que al conjunt català, amb un increment del 4,1%. El sector primari, per la seva part, consolida la fase expansiva iniciada el 2016, i tanca l'any amb un increment del 4,5%.

Dins del sector serveis, el Comerç, que és el subsector més important, perd dinamisme, i tanca l'any amb un increment de l'1,1% interanual. Les activitats vinculades al Sector públic també moderen el seu creixement, però es manté en

nivells màxims d'ocupació. Els Serveis empresarials i immobiliaris presenten una dinàmica inferior a la de l'any 2016, però encara manté un destacat increment, del 4,6%, i se situa en un nou màxim d'ocupació. L'Hostaleria també continua amb la seva recuperació, i augmenta a un ritme del 3,7% interanual.

A la indústria els dos subsectors més importants, el de l'Alimentació, begudes i tabac i el de la Fabricació de maquinària i equipament mecànic, són els que presenten un major dinamisme, creixent el 7,1% i el 7,3% respectivament. La Metal·lúrgia i la fabricació de productes metàl·lics es converteixen en el tercer subsector en importància, gràcies a l'acceleració en el ritme de creixement (5,4%). Contràriament, la Fabricació de cautxú i plàstic queda relegada a la quarta posició degut al canvi de tendència en la segona meitat de l'any, i cau el 6,3% interanual.

- Els quatre grans sectors econòmics han registrat una evolució positiva dels llocs de treball durant tot l'any 2017. El sector que presenta un major dinamisme és el de la construcció, amb variacions interanuals que s'han anat incrementant al llarg dels quatre trimestres fins tancar l'any amb una taxa de creixement del 5,3%, idèntica a la que es dóna a l'àmbit català. El sector més gran, el dels Serveis, creix bona part de l'any per sobre del 3% interanual, però el seu ritme es modera el darrer trimestre, i se situa en el 2,2%, 1,3 punts per sota de l'increment del Principat, on també es produeix la desacceleració en el dinamisme del sector. La indústria eleva el seu dinamisme fins a situar-se per sobre del 4% interanual en la segona meitat de l'any. Tanca l'any amb un augment del 4,1%, mostrant un comportament més favorable que al conjunt català, que es troba 1 punt percentual per sota. Finalment, l'agricultura consolida la seva fase expansiva a la comarca, i tanca l'any amb un increment del 4,5%, si bé el segon i tercer trimestre va arribar a increments superiors al 5% interanual, i es contraposa al conjunt català, que registra una caiguda de l'ocupació en la segona meitat de l'any.
- Dels subsectors que formen part de la indústria, el de l'Alimentació, begudes i tabac és sens dubte el més important per la seva magnitud, ja que aglutina un major volum de llocs de treball. En el darrer any 2017 torna a marcar nous màxims d'ocupació, i arriba fins el 3.755 llocs de treball el quart trimestre de l'any, a més de presentar un dels dinamismes més destacats de la indústria, ja que durant tot el 2017 se situa amb taxes de creixement superiors al 7% interanual, i completa 4 anys continuats d'expansió. El segon subsector, el de la Fabricació de maquinària i equipament mecànic que acull 893 llocs de treball, i recupera un fort dinamisme en la segona meitat de l'any, el 7,3% el quart trimestre. La Metal·lúrgia i la fabricació de productes metàl·lics es converteix en el tercer subsector industrial en importància, ja que aplega 699 llocs de treball en finalitzar l'any, un increment relatiu del 5,4%, accelerant el seu ritme de creixement en els darrers trimestres. Amb aquest darrer, ja són 18 mesos consecutius de creació d'ocupació neta al subsector. La Fabricació de cautxú i plàstic, que fins ara havia estat el tercer subsector, queda relegat a la quarta posició degut al seu canvi de tendència. En el segon trimestre de l'any trenca la tendència alcista per iniciar una etapa de recessió que continua fins a finals d'any, caient el 6,3% el darrer trimestre. Entre la resta de subsectors industrials amb un pes rellevant a l'ocupació comarcal, destaca el canvi de tònica del Paper, edició i arts gràfiques, que frena la seva caiguda i inicia una etapa de lleu recuperació de l'ocupació, un sensible 0,5% el quart trimestre de 2017.
- El Comerç continua sent el subsector més destacat dins dels serveis. Disposa de 4.085 llocs de treball a la comarca, i tot i créixer de forma continuada durant 15 trimestres, encara se situa per sota dels nivells d'ocupació previs a la crisi econòmica. De fet, desaccelera el dinamisme, i el quart trimestre de l'any creix tant sols l'1,1% interanual. El segon subsector, el de les activitats vinculades als serveis públics (AAPP, sanitat i ensenyament), amb 2.886 manté un comportament positiu i marca nous màxims d'ocupació, si bé també suavitza considerablement el seu increment, que se situa en l'1,3% el quart trimestre. Els Serveis empresarials i immobiliaris, que engloba 1.863 llocs de treball, és el tercer subsector terciari en dimensió, i tot i desaccelerar lleugerament el ritme de creixement, encara manté un dinamisme destacat, tancant l'any amb un nou màxims d'ocupació i un augment del 4,6%. Finalment, l'Hostaleria, amb 1.694 llocs, és el quart subsector, i continua mostrant una evolució positiva, experimentant un creixement del 3,7% el quart trimestre de l'any.
- Després de registrar una recaiguda durant el 2016, la Construcció recupera la senda positiva, i mostra una recuperació de part de l'ocupació perduda durant la crisi econòmica. Va iniciar l'any amb el canvi de tendència, incrementant els llocs de treball el 2,5% interanual, i des de llavors ha accelerat el seu ritme de recuperació fins a situar-lo en el 5,3% en el quart trimestre. Esdevé el sector econòmic amb major dinamisme a la comarca, i aconsegueix situar-se al mateix ritme de creixement que al conjunt català en tancar l'any.

EVOLUCIÓ DELS PRINCIPALS INDICADORS SOCIOECONÒMICS

Població

Gràfic 1 Evolució de la població i la taxa d'estrangeria, 1717-2017

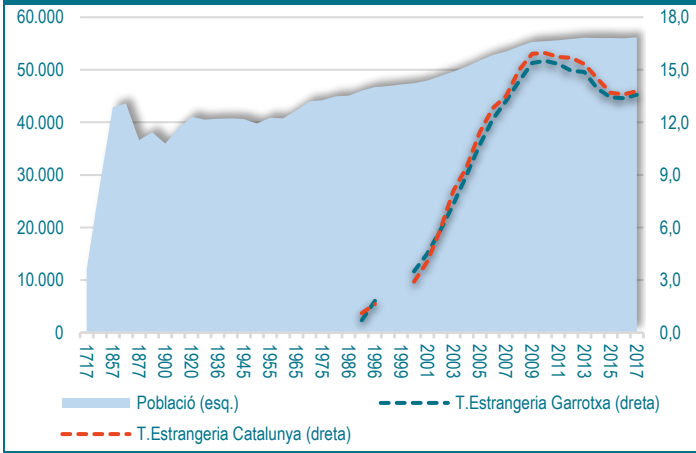

Gràfic 2 Evolució de la població i taxes de variació interanual, 1998-2017

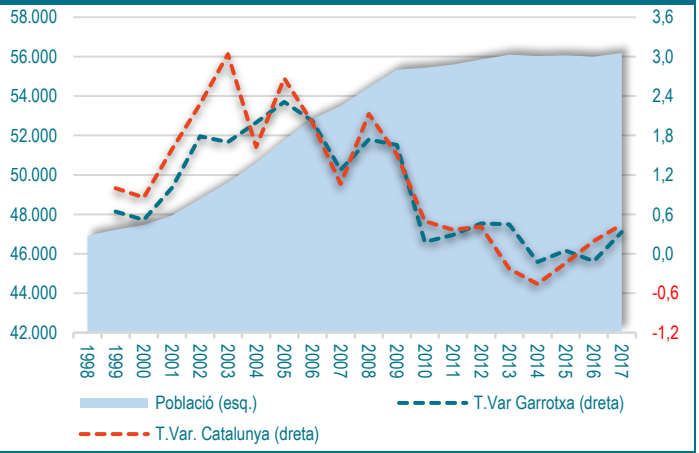

Gràfic 3 Evolució de la població estrangera i taxes de variació interanual, 2000-2017

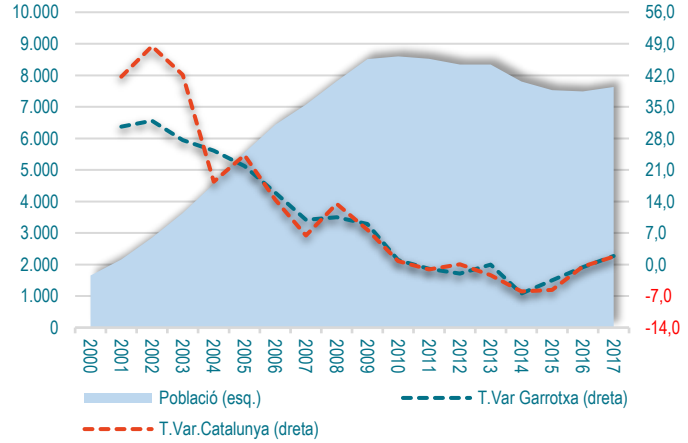

Gràfic 4 Evolució de les taxes d'envelliment i sobreenvelliment, 2005-2017

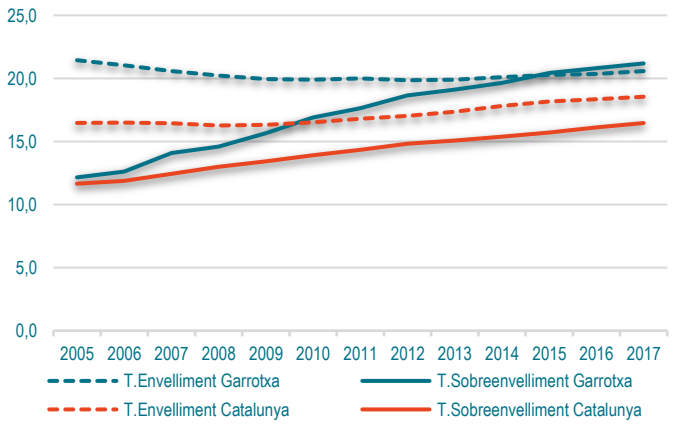

Gràfic 5 Piràmide d'edats i sexe, 2007 i 2017

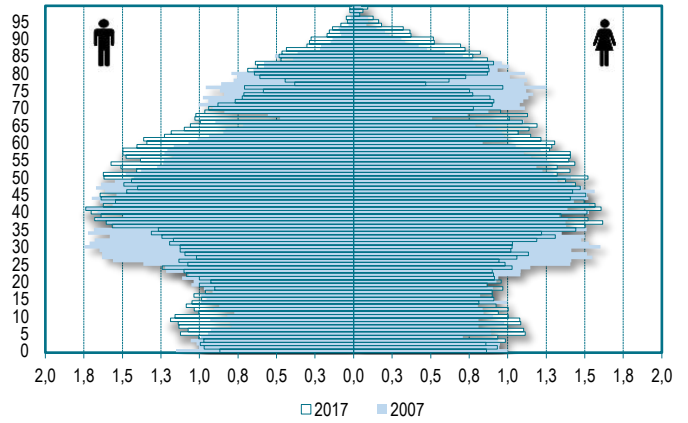

Gràfic 6 Piràmide d'edats i sexe. Comparació amb Catalunya, 2017

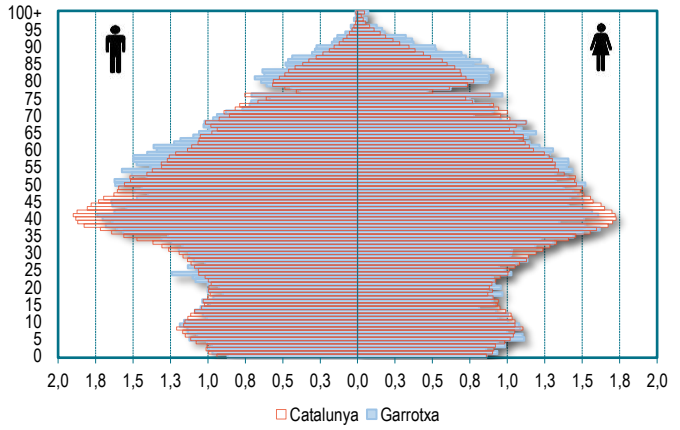

Font: Elaboració Actíva Prospect a partir de dades proporcionades per l'Idescat del Padró municipal d'habitants i Censos de Població i del Centre d'Estudis Demogràfics.

Comportament econòmic

Gràfic 7 Evolució del PIB comarcal (milions d'euros) i taxes de variació interanuals, 2008-2016

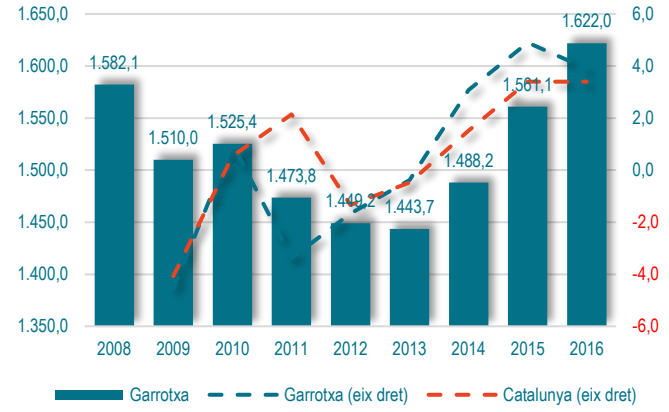

Font: Elaboració Actíva Prospect a partir de dades proporcionades pel web de l'Idescat i l'Anuari Econòmic Comarcal de Catalunya Caixa.

Gràfic 8 PIB per habitant (milers d'euros), 2008-2016

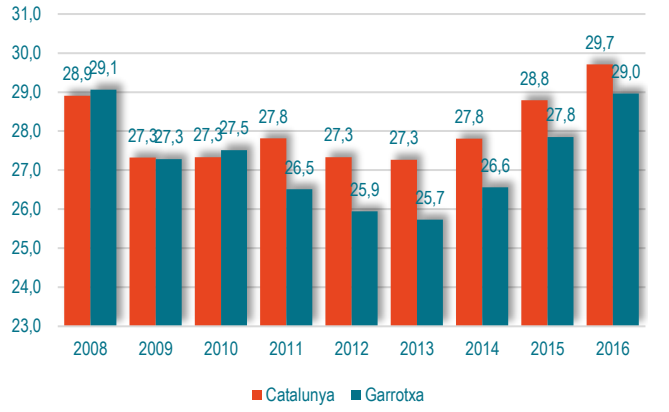

Font: Elaboració Actíva Prospect a partir de dades proporcionades per l'Idescat del Padró municipal d'habitants i Censos de Població i del Centre d'Estudis Demogràfics.

Gràfic 9 PIB per lloc de treball localitzat (milers d'euros), 2008-2016

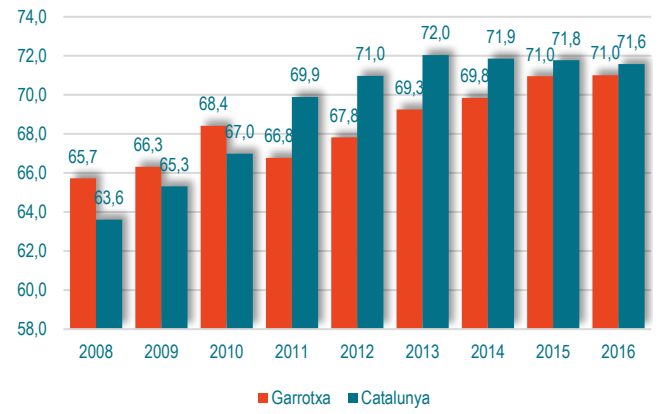

Font: Elaboració Actíva Prospect a partir de dades proporcionades pel web de l'Idescat, l'Anuari Econòmic Comarcal de Catalunya Caixa i del Servicio Público de Empleo Estatal (SEPE).

Gràfic 10 Base imposable per declarant (euros), 2000-2015

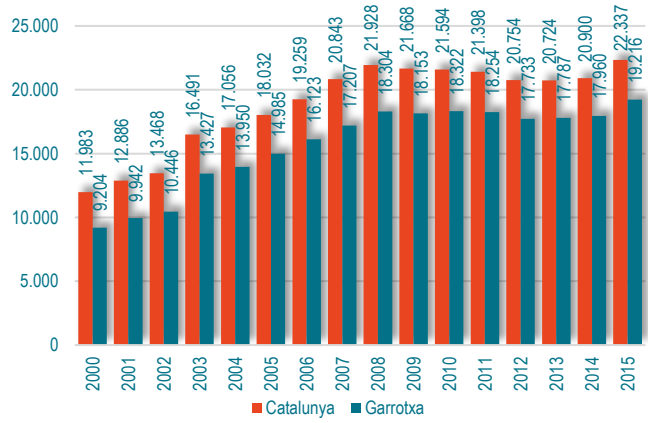

Font: Elaboració Actíva Prospect a partir de dades proporcionades pel web de l'Idescat.

Nota: Pels anys 2011 i 2012, l'Idescat presenta el PIB sota la base comptable 2010, estimats d'acord amb la metodologia del Sistema europeu de comptes 2010 (SEC 2010). Aquest fet comporta que els càlculs publicats en edicions anteriors variin substancialment a partir d'aquesta data.

Pels anys posteriors, 2013 i 2014, el càlcul del PIB es duu a terme a partir de les variacions estimades en l'Anuari Comarcal de Catalunya Caixa.

Mercat de treball

Gràfic 11 Evolució trimestral dels llocs de treball localitzats i taxes de variació interanual, 2001-2017

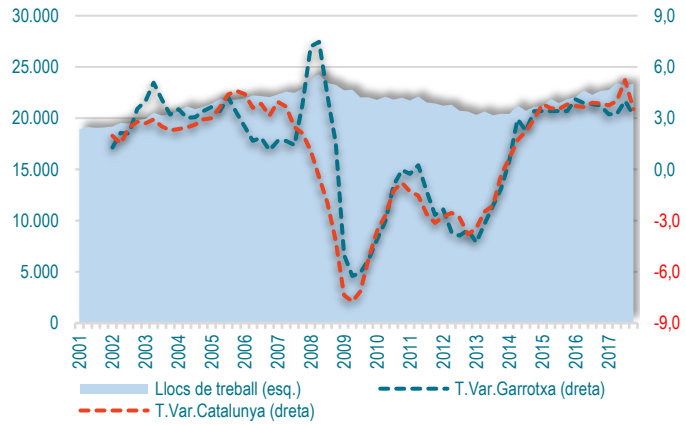

Gràfic 12 Evolució trimestral de les afiliacions al RGSS (treball assalariat) i taxes de variació interanual, 2001-2017

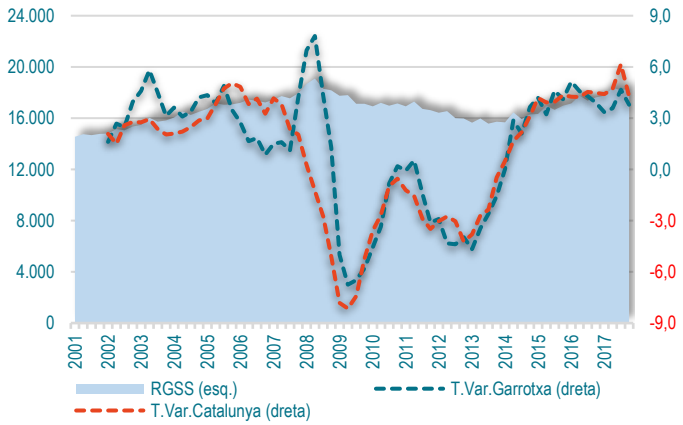

Gràfic 13 Evolució trimestral de les afiliacions al RETA (treball autònom) i taxes de variació interanual, 2001-2017

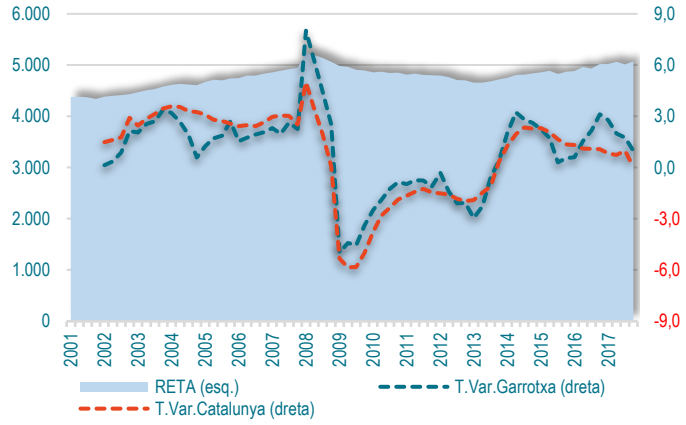

Gràfic 14 Evolució trimestral de la proporció de treball autònom, 2001-2017

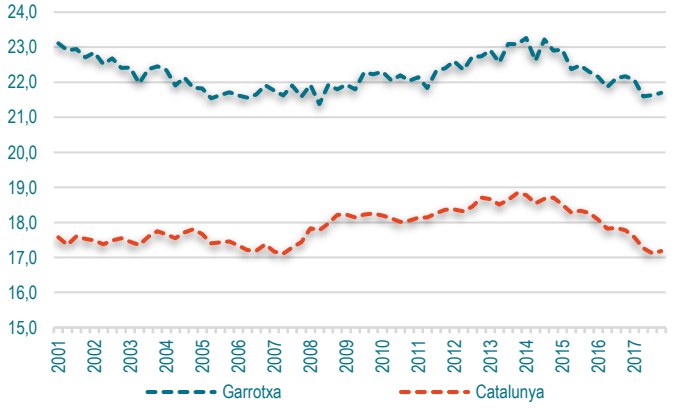

Font: Elaboració Actíva Prospect a partir de dades d'Afiliació al RGSS i RETA proporcionades per l'Observatori del Treball i Model Productiu de la Generalitat de Catalunya.

Gràfic 15 Evolució trimestral de l'atur registrat i taxes de variació interanual, 2005-2017

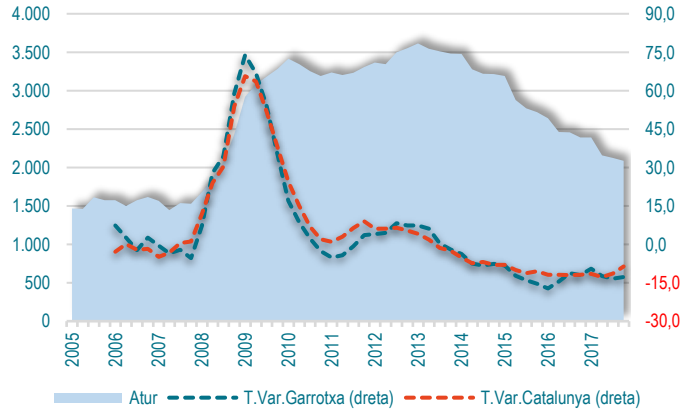

Gràfic 16 Evolució trimestral de la taxa d'atur registral, 2008-2017

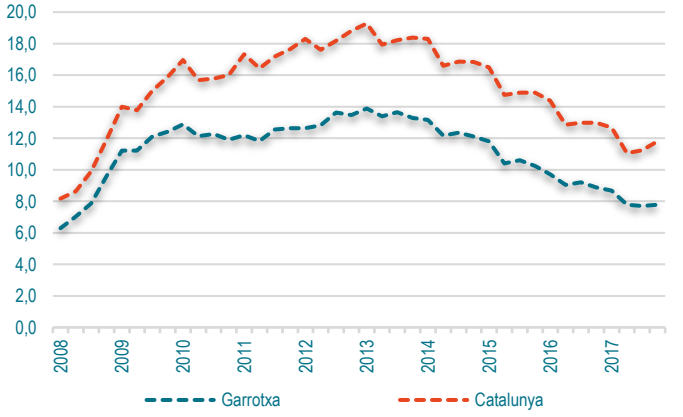

Font: Elaboració Actíva Prospect a partir de les dades del SOC i del Servei Públic d'Ocupació Estatal proporcionades per l'Observatori del Treball i Model Productiu de la Generalitat de Catalunya.

Gràfic 17 Evolució dels expedients de regulació d'ocupació autoritzats i no desistits i dels treballadors/es afectats/des, 2008-2017

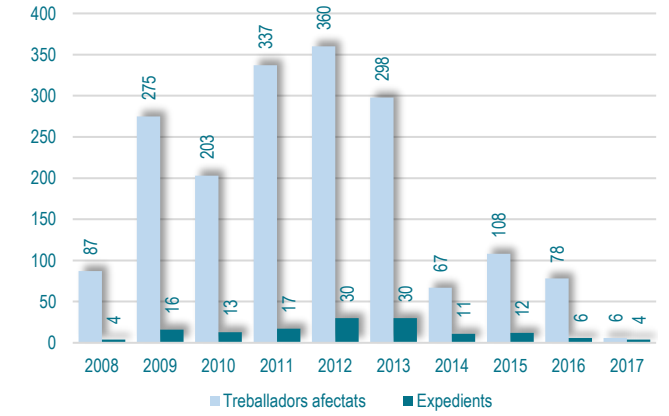

Gràfic 18 Evolució dels treballadors/es afectats/des per expedients de regulació d'ocupació autoritzats i no desistits segons causa, 2008-2017

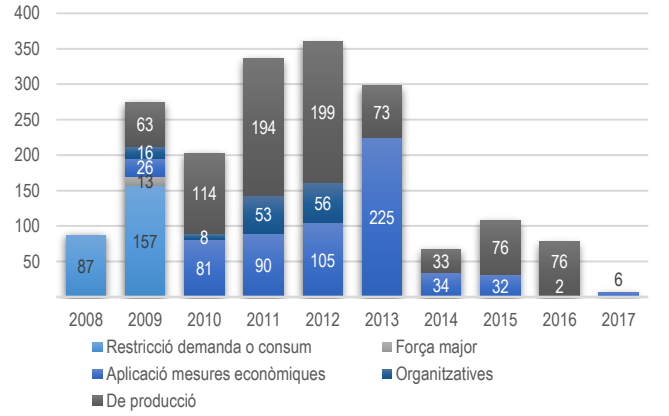

Gràfic 19 Evolució trimestral de la contractació laboral i taxes de variació interanual, 2006-2017

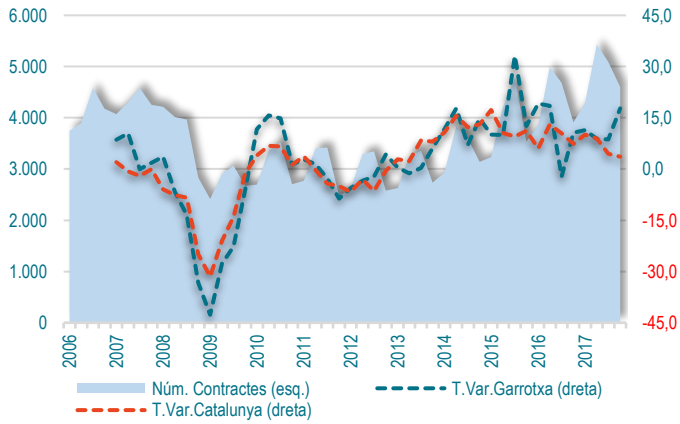

Gràfic 20 Evolució trimestral de la taxa de contractació temporal, 2006-2017

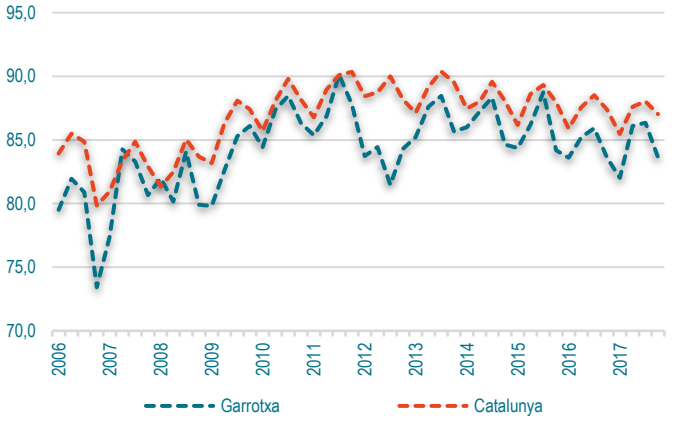

Gràfic 21 Evolució trimestral del nombre d'accidents laborals i taxes de variació interanual, 2001-2017

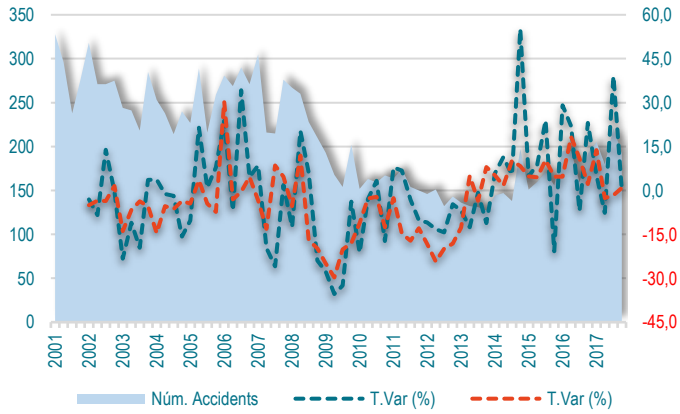

Gràfic 22 Evolució trimestral de l'índex de sinistralitat laboral, 2001-2017

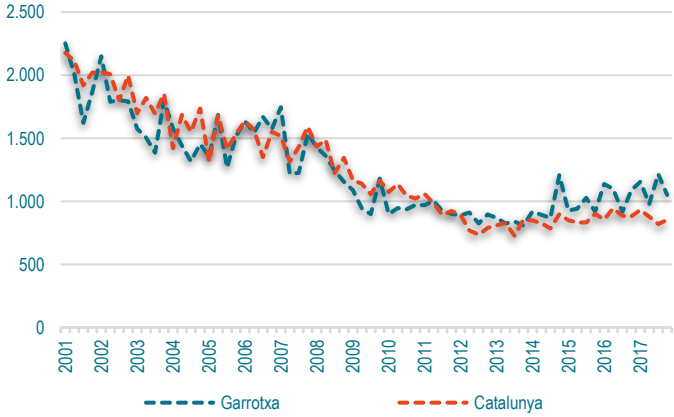

Font: Elaboració Actíva Prospect a partir de les dades del SOC i del Servei Públic d'Ocupació Estatal proporcionades per l'Observatori del Treball i Model Productiu de la Generalitat de Catalunya.

Gràfic 23 Evolució trimestral dels centres de cotització i taxes de variació interanual, 2001-2017

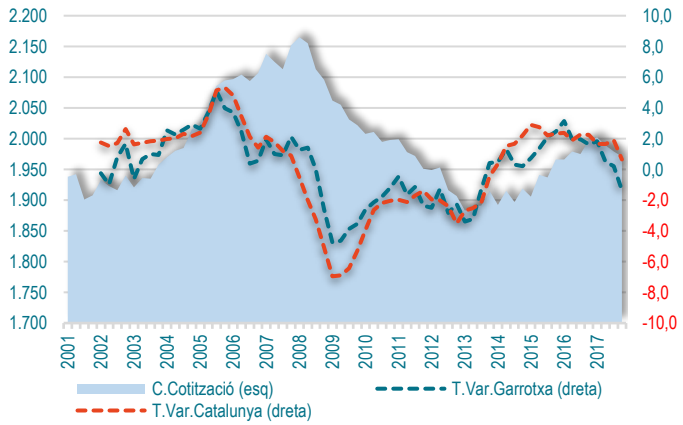

Font: Elaboració Actíva Prospect a partir de dades d'Afiliació al RGSS proporcionades per l'Observatori del Treball i Model Productiu de la Generalitat de Catalunya.

Gràfic 24 Evolució dels habitatges iniciats i acabats, 2001-2017

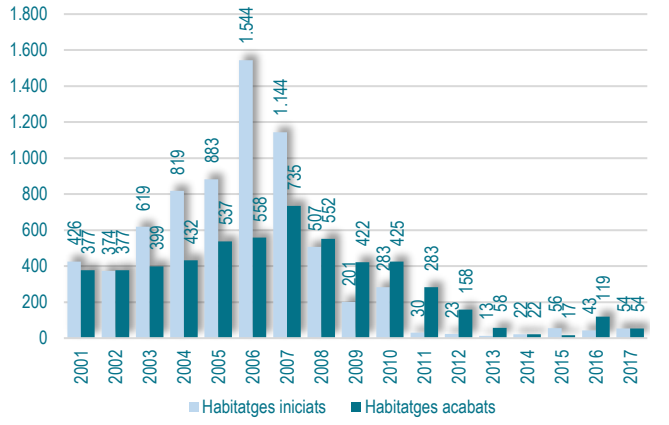

Font: Elaboració Actíva Prospect a partir de dades de l'Idescat proporcionades per la Secretaria d'Habitatge i Millora Urbana. Departament de Territori i Sostenibilitat de la Generalitat de Catalunya.

Gràfic 25 Evolució de les places segons tipus d'allotjament turístic i categoria, 2003-2016

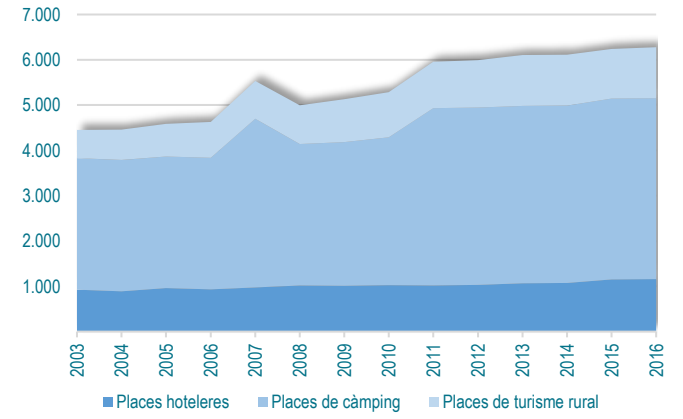

Gràfic 26 Evolució del nombre d'establiments segons tipus d'allotjament turístic, 2003-2016

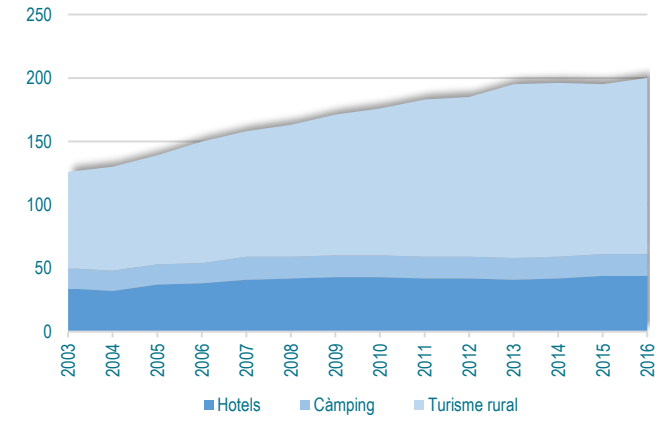

Font: Elaboració Actíva Prospect a partir de dades proporcionades per l'Idescat de la Direcció General de Turisme del Departament d'Empresa i Ocupació de la Generalitat de Catalunya.

Gràfic 27 Evolució dels establiments agraris i ramaders, 1982-2009

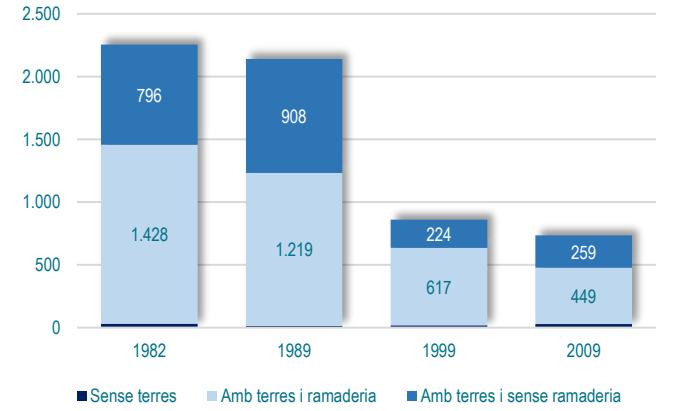

Gràfic 28 Evolució de la superfície agrària (ha.), 1982-2009

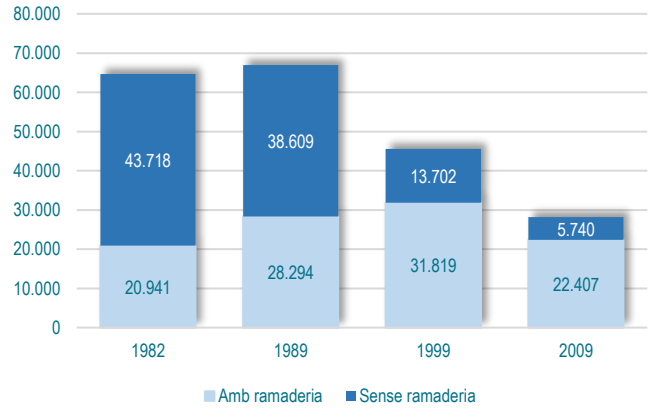

Font: Elaboració Actíva Prospect a partir de dades dels censos agraris proporcionades per l'Idescat.

Nota: L'explotació agrària és sense terres es la que disposa exclusivament de bestiar.

Gràfic 29 Percentatge d'establiments ramaders que explota cada espècie, 1982-2009

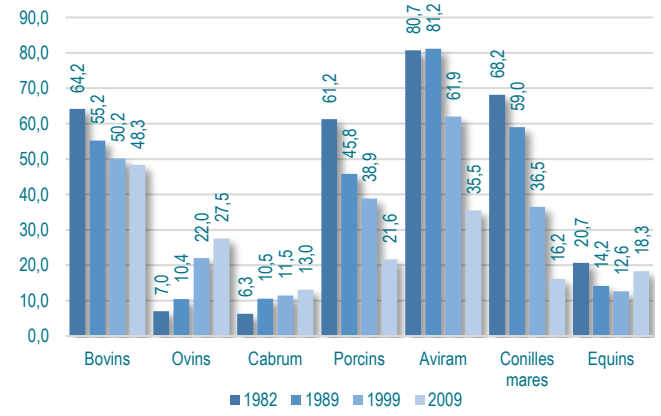

Gràfic 30 Evolució de les unitats ramaderes segons especies, 1982, 1989, 1999 i 2009

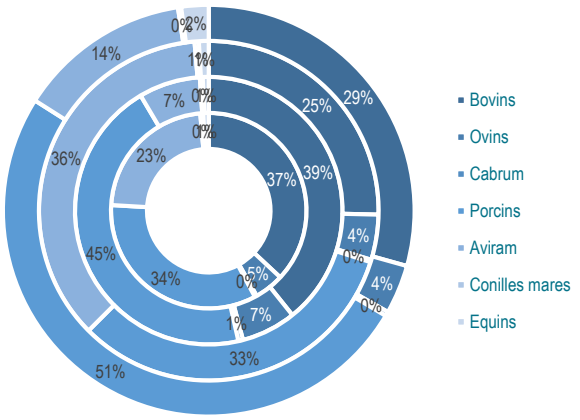

Font: Elaboració Actíva Prospect a partir de dades dels censos agraris proporcionades per l'Idescat.
Nota: L'anella exterior correspon al 2009 i la més interior a l'any 1982.

EVOLUCIÓ DELS PRINCIPALS SECTORS D'ACTIVITAT

Grans sectors

Gràfic 31 Evolució dels llocs de treball a Agricultura, ramaderia, silvicultura i pesca (*) i taxes de variació interanuals, 2001-2017

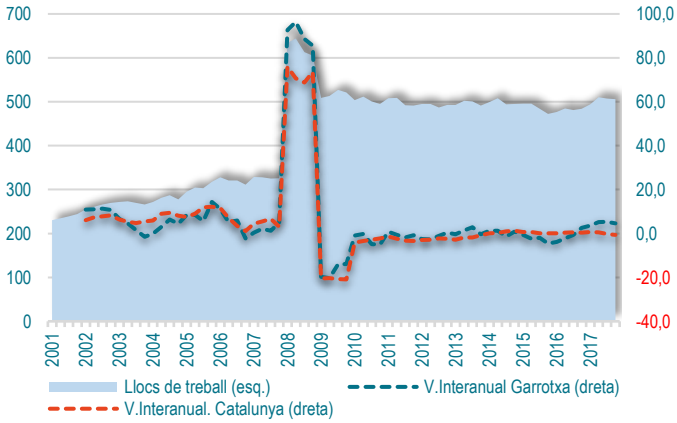

Gràfic 32 Evolució dels llocs de treball a Indústria i taxes de variació interanuals, 2001-2017

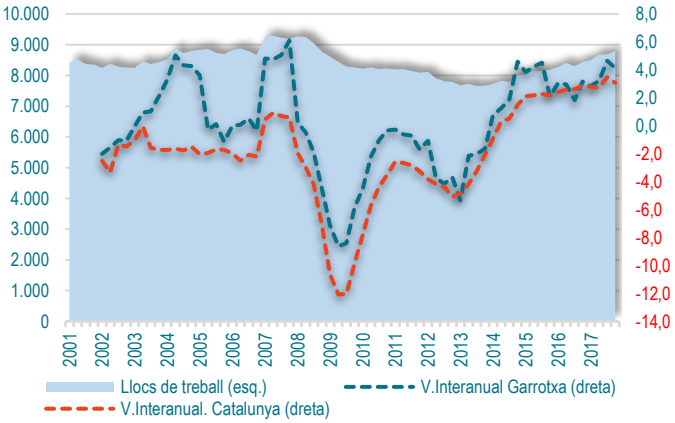

Gràfic 33 Evolució dels llocs de treball a Construcció i taxes de variació interanuals, 2001-2017

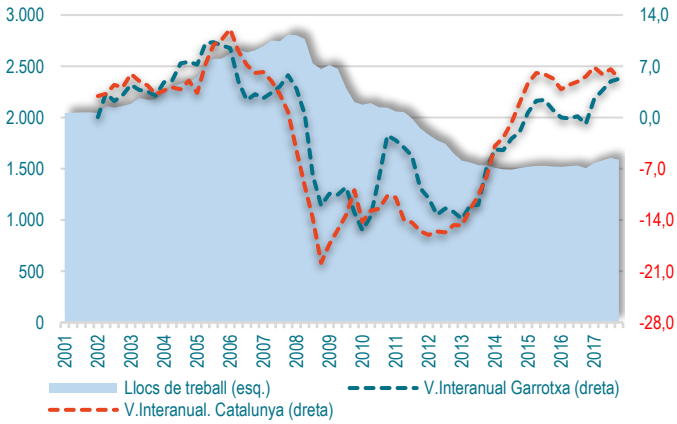

Gràfic 34 Evolució dels llocs de treball a Serveis i taxes de variació interanuals, 2001-2017

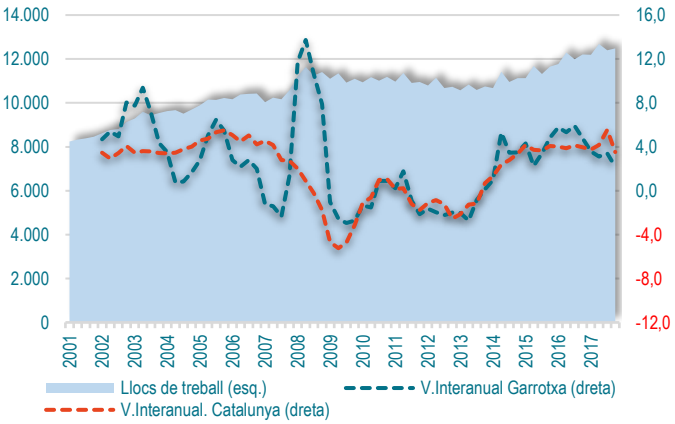

Font: Elaboració Actíva Prospect a partir de dades d'Afiliació al RGSS i RETA proporcionades per l'Observatori del Treball i Model Productiu de la Generalitat de Catalunya. (*) L'increment del 2008 es deu a que els treballadors per compte propi del Règim Especial Agrari han estat integrats en el Règim Especial de Treballadors Autònoms. Amb anterioritat a aquesta data no es comptabilitzava l'ocupació en aquest Règim Especial.
Nota: Durant el 2009 es canvia la classificació de les activitats econòmiques. En algunes activitats això comporta variacions importants en la sèrie.

Subsectors de la Indústria

Gràfic 35 Evolució dels llocs de treball a Energia, aigua i extractives i taxes de variació interanuals, 2001-2017

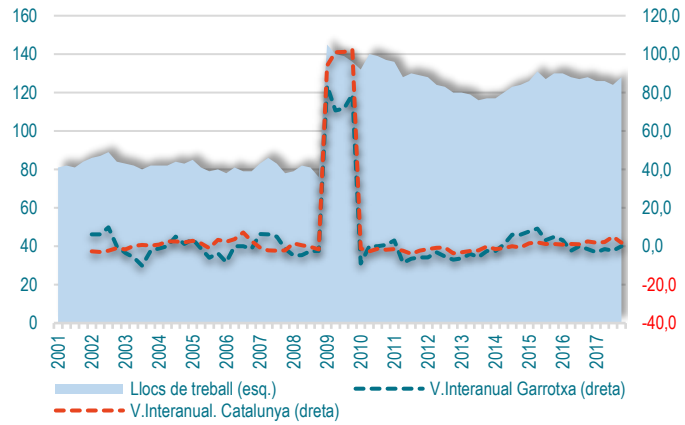

Gràfic 36 Evolució dels llocs de treball a Alimentació, begudes i tabac i taxes de variació interanuals, 2001-2017

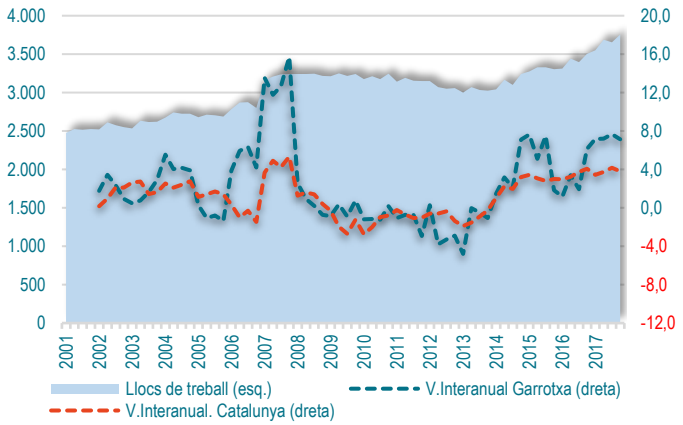

Gràfic 37 Evolució dels llocs de treball a Maquinària i equipament mecànic i taxes de variació interanuals, 2001-2017

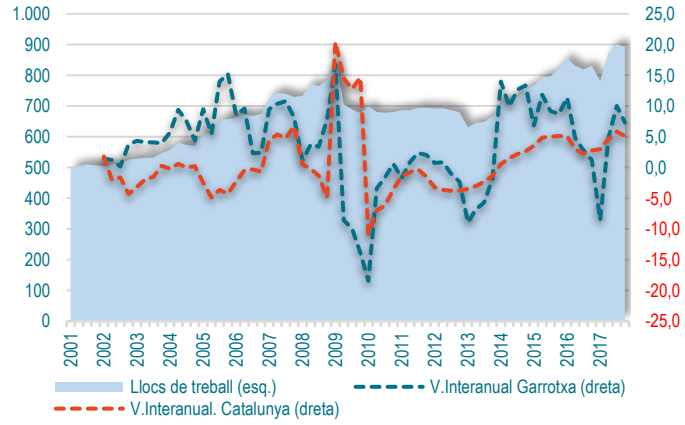

Gràfic 38 Evolució dels llocs de treball a Cautxú i plàstic i taxes de variació interanuals, 2001-2017

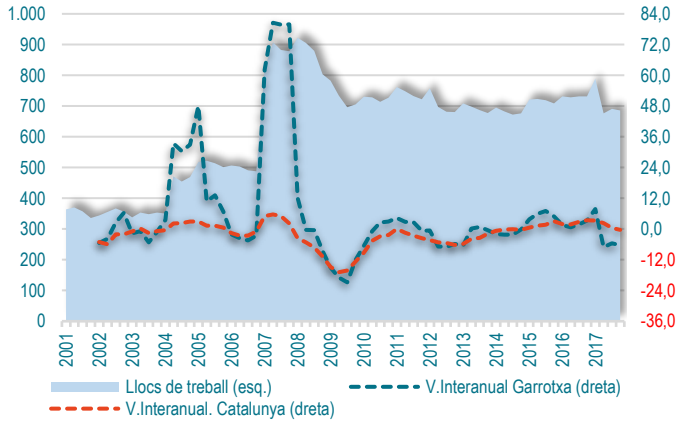

Gràfic 39 Evolució dels llocs de treball a Paper, edició i arts gràfiques i taxes de variació interanuals, 2001-2017

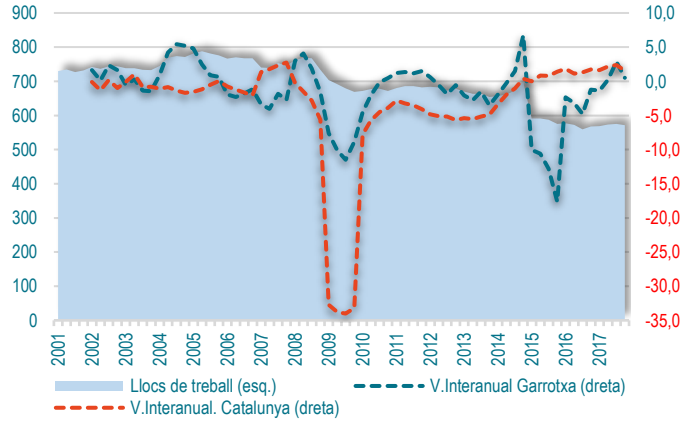

Gràfic 40 Evolució dels llocs de treball a Tèxtil, confecció i cuir i taxes de variació interanuals, 2001-2017

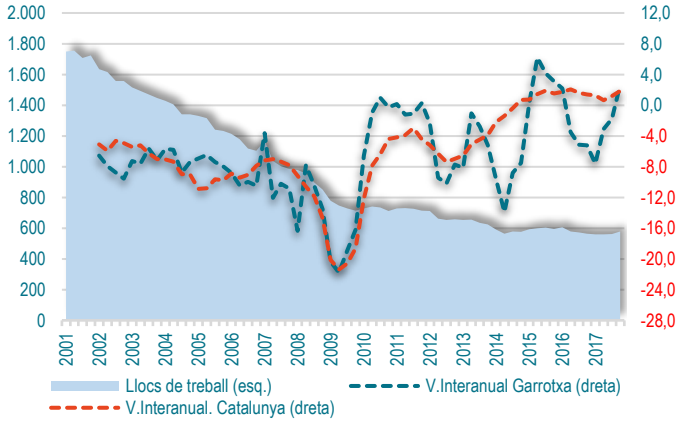

Font: Elaboració Actíva Prospect a partir de dades d'Afiliació al RGSS i RETA proporcionades per l'Observatori del Treball i Model Productiu de la Generalitat de Catalunya.

Nota: Durant el 2009 es canvia la classificació de les activitats econòmiques. En algunes activitats això comporta variacions importants en la sèrie.

Gràfic 41 Evolució dels llocs de treball a Metal·lúrgia i productes metàl·lics i taxes de variació interanuals, 2001-2017

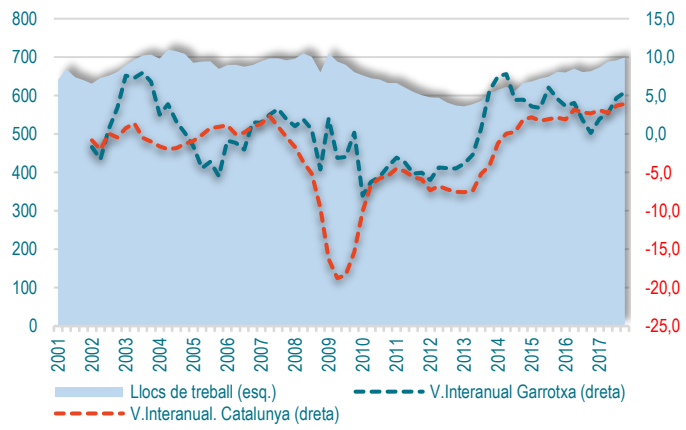

Gràfic 42 Evolució dels llocs de treball a Resta indústries manufactureres i taxes de variació interanuals, 2001-2017

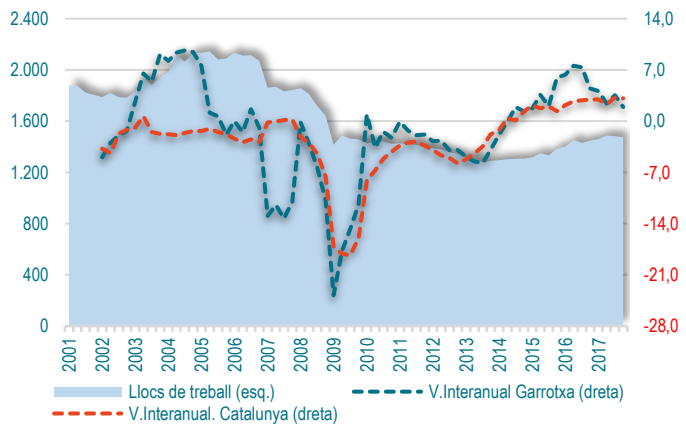

Font: Elaboració Actíva Prospect a partir de dades d'Afiliació al RGSS i RETA proporcionades per l'Observatori del Treball i Model Productiu de la Generalitat de Catalunya.

Nota: Durant el 2009 es canvia la classificació de les activitats econòmiques. En algunes activitats això comporta variacions importants en la sèrie.

Subsectors dels Serveis

Gràfic 43 Evolució dels llocs de treball a Comerç i taxes de variació interanuals, 2001-2017

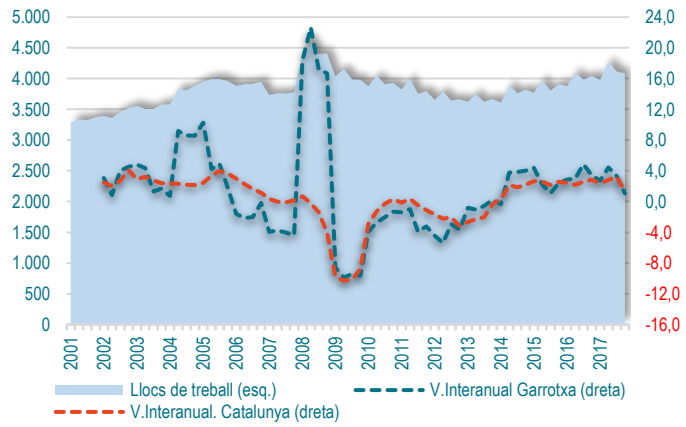

Gràfic 44 Evolució dels llocs de treball a Hostaleria i taxes de variació interanuals, 2001-2017

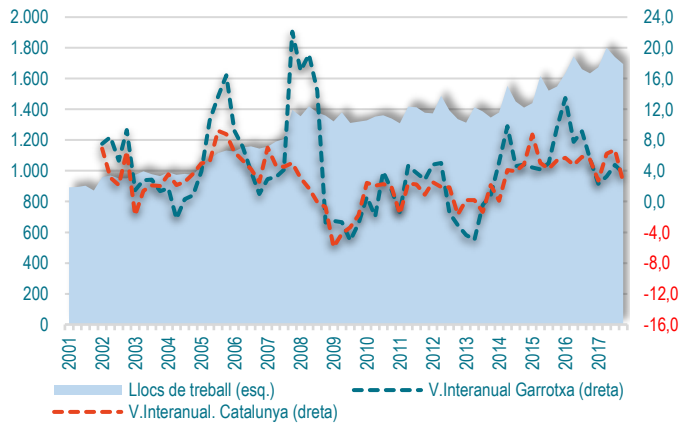

Gràfic 45 Evolució dels llocs de treball a Transports i emmagatzematge i taxes de variació interanuals, 2001-2017

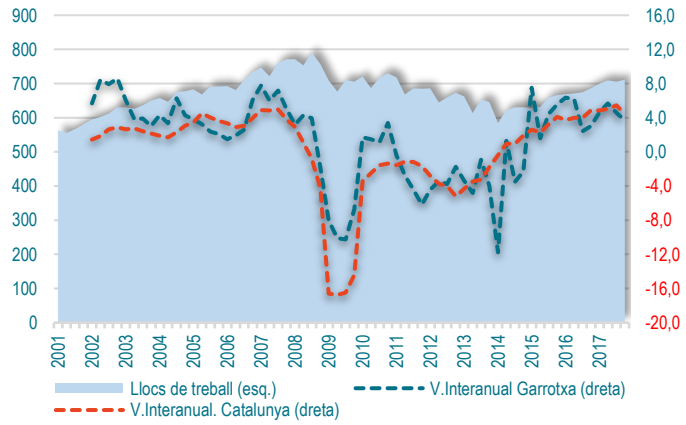

Gràfic 46 Evolució dels llocs de treball a Intermediació financera i taxes de variació interanuals, 2001-2017

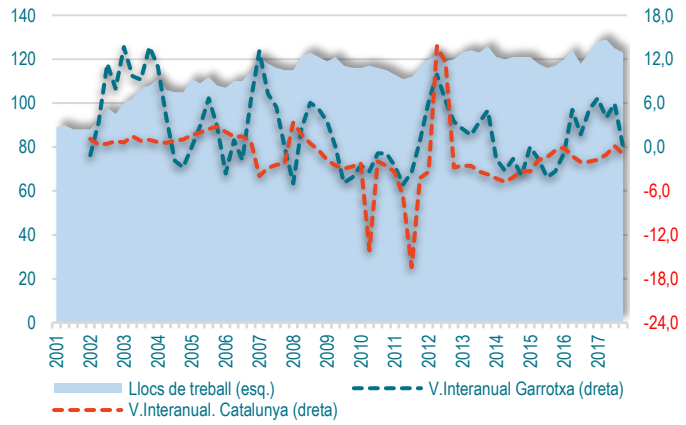

Font: Elaboració Actíva Prospect a partir de dades d'Afiliació al RGSS i RETA proporcionades per l'Observatori del Treball i Model Productiu de la Generalitat de Catalunya.

Nota: Durant el 2009 es canvia la classificació de les activitats econòmiques. En algunes activitats això comporta variacions importants en la sèrie.

Gràfic 47 Evolució dels llocs de treball a Immobiliàries i serveis a empreses i taxes de variació interanuals, 2001-2017

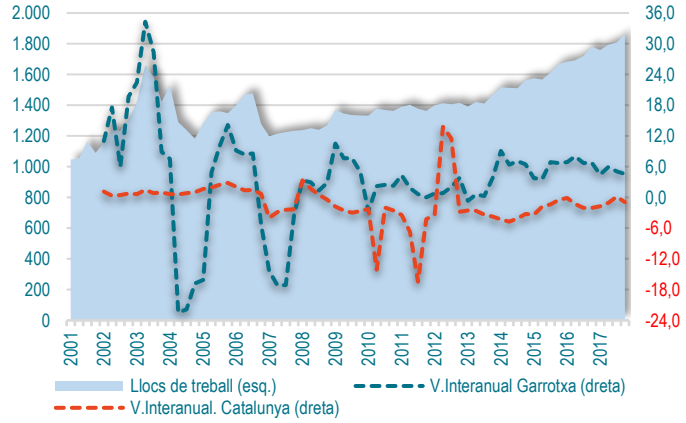

Gràfic 48 Evolució dels llocs de treball a AAPP, sanitat i ensenyament privat i públic i taxes de variació interanuals, 2001-2017

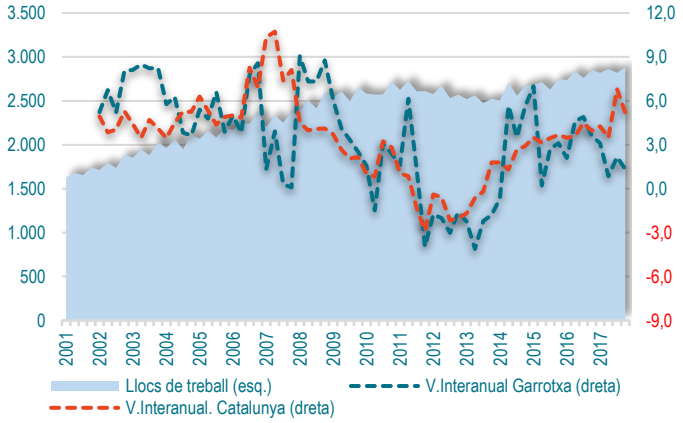

Gràfic 49 Evolució dels llocs de treball a Altres activitats socials i serveis i taxes de variació interanuals, 2001-2017

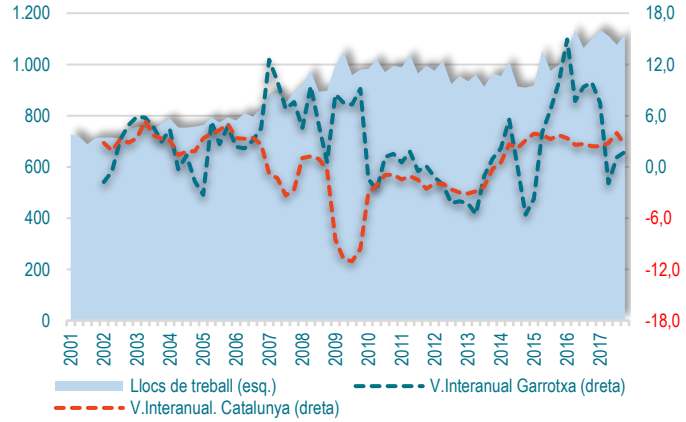

Font: Elaboració Actíva Prospect a partir de dades d'Afiliació al RGSS i RETA proporcionades per l'Observatori del Treball i Model Productiu de la Generalitat de Catalunya.

Nota: Durant el 2009 es canvia la classificació de les activitats econòmiques. En algunes activitats això comporta variacions importants en la sèrie.

POLIGONS D'ACTIVITAT ECONÒMICA (PAE)

Taula 1 Polígons industrials segons superfície i municipi

Municipi	Núm. PAE	Superfície PAE (Ha.)
Olot	19	109,38
Sant Joan les Fonts	9	72,14
Preses (les)	2	46,13
Vall d'en Bas (la)	5	35,48
Vall de Bianya (la)	2	34,88
Sant Ferriol	2	25,97
Besalú	5	23,05
Sant Jaume de Llierca	2	16,03
Argelaguer	1	12,12
Sant Feliu de Pallerols	1	9,63
Planes d'Hostoles (les)	2	4,43
Total	50	389,24

Font: Elaboració Actíva Prospect a partir de cartografia de l' ICC.

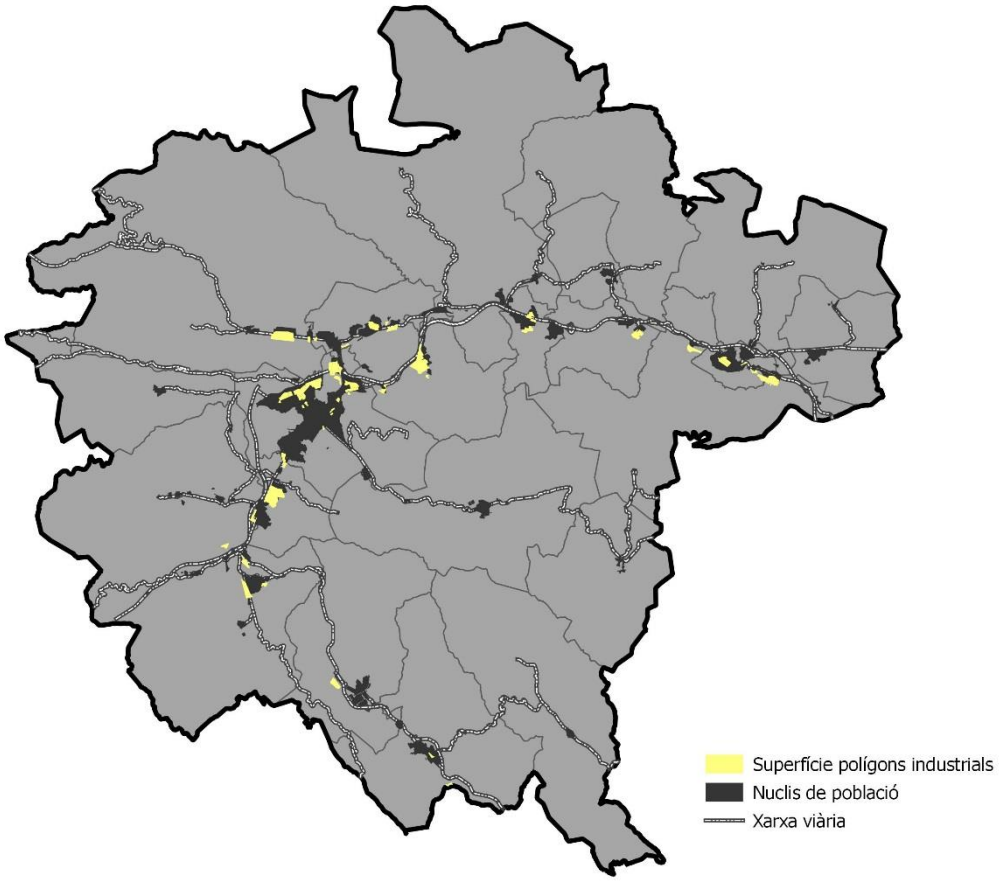

CONSIDERACIONS METODOLÒGIQUES

Taxa d'envelliment és la relació entre la població de 65 i més anys i el total de la població.

Taxa de sobreenvelliment és la relació entre la població de 85 i més anys i la de 65 i més anys.

Producte Interior Brut (PIB) i Valor Afegit Brut (VAB) [Font: Idescat]

El producte interior brut a preus de mercat (PIB pm) mesura el resultat final de l'activitat de producció de les unitats productores en el territori. Es calcula a preus de mercat perquè el valor de la producció recull la incidència dels impostos lligats a la producció i de les subvencions d'explotació.

Des del punt de vista de l'oferta, el PIB permet avaluar quina és l'aportació de les diferents branques productives al conjunt de l'economia, és a dir, comprèn els valors afegits bruts, valorats a preus bàsics, de les principals branques d'activitat.

Les estimacions del PIB comarcal i municipal de Catalunya canvien de base comptable adoptant la base 2008 i tenen com a referent metodològic els resultats dels comptes econòmics anuals de Catalunya.

El valor afegit brut (VAB) representa la riquesa generada en l'economia durant el període considerat i s'obté com a diferència entre el valor de la producció i el valor dels consums intermedis utilitzats (primeres matèries, serveis i subministraments exteriors, etc.). Es calcula a preus bàsics, és a dir, no s'inclouen els impostos i subvencions sobre els productes (IVA, impostos especials, etc.) i només s'inclouen els impostos sobre la producció.

Per a més informació consultar el web de l'Idescat en el següent enllaç.

Base imposable de l'IRPF [Font: Idescat]

L'impost sobre la renda de les persones físiques (IRPF) és un tribut de caràcter directe i naturalesa personal que grava la renda dels subjectes passius en funció de la seva quantia i de les circumstàncies familiars i personals que hi concorren. Constitueixen la renda del subjecte passiu la totalitat dels seus rendiments nets, més els increments de patrimoni.

Base imposable: Consisteix en l'import format pel total de rendiments obtinguts pel contribuent durant el període impositiu. Inclou principalment, els rendiments del treball, el capital immobiliari i mobiliari, els rendiments empresarials i professionals i les variacions patrimonials. Els declarants de la base imposable són aquells que tenen una base imposable no nul·la.

Índex de sinistralitat laboral: L'índex d'incidència representa el nombre d'accidents amb baixa per cada cent mil treballadors. Els índexs d'incidència eliminen l'efecte distorsionant que les diferències en el nombre d'ocupats en cada període i permeten comparar la sinistralitat entre territoris i sectors amb un nombre d'ocupats molt diferent. Amb tot, des del punt de vista territorial estan fortament influenciats per la composició sectorial de l'ocupació, atès que la sinistralitat és més elevada en determinats sectors com la construcció o la indústria.

S'expressa el valor trimestral i no l'anual. És a dir, el nombre d'accidents en jornada de treball amb baixa respecte als llocs de treball registrats al mateix trimestre. Les xifres trimestrals varien significativament respecte a les anuals, atès que les segones corresponen als accidents acumulats de tot l'any i el nombre de llocs de treball es manté força similar.

L'índex d'incidència presentat es calcula com el nombre d'accidents per cada 100.000 afiliats al Règim General. Difereix lleugerament de l'índex publicat per l'Observatori del Treball i Model Productiu de la Generalitat de Catalunya, ja que aquest inclou també la resta de règims de la Seguretat Social que tenen cobertes les contingències d'accidents de treball i malalties professionals: Règim Especial de la Mineria del Carbó, Règim Especial del Mar, Règim Especial Agrari i afiliats al Règim Especial de Treballadors Autònoms amb contingències cobertes.

Taxa de contractació temporal: Relació entre el nombre de contractes temporals i els contractes totals, en un període donat. No s'ha de confondre amb la taxa de temporalitat de l'ocupació, atès que aquesta dada només es refereix als contractes efectuats durant el període analitzats, no del conjunt de la població ocupada.

Atur registrat [Font: Idescat]

Nombre de persones de 16 anys i més que busquen ocupació, hagin treballat amb anterioritat o no, registrades a les Oficines de Treball de la Generalitat o del Servei Públic d'Ocupació Estatal. S'exclouen d'aquest registre les següents situacions: Treballadors ocupats, Treballadors sense disponibilitat immediata per al treball o en situació incompatible amb l'ocupació, Treballadors que demanin exclusivament una feina de característiques específiques i Treballadors eventuals agraris beneficiaris del subsidi especial de desocupació.

Per a més informació consultar el web de l'Idescat en el següent enllaç.

Afiliació al Règim General i Especial de la Mineria del Carbó (RGSS) i Règim Especial de Treballadors Autònoms (RETA) [Font: Idescat]

L'afiliació al Sistema de la Seguretat Social és obligatòria per a totes les persones incloses en el camp d'aplicació de la Seguretat Social i única per a tota la vida laboral i per a tot el Sistema, sens perjudici de les baixes, altes i altres variacions que es produeixin amb posterioritat a l'afiliació. L'obligació de comunicació a la Seguretat Social correspon a l'empresa, si l'ocupació és per compte d'altri, i a la persona treballadora, si és per compte propi. Una mateixa persona es comptabilitza tantes vegades com situacions de cotització tingui, tant si té diverses activitats laborals en un mateix règim o en diversos.

La informació difosa procedeix de l'explotació estadística del fitxer d'afiliació als diferents règims de la Seguretat Social, de la Tresoreria General de la Seguretat Social que realitza el Departament d'Empresa i Ocupació. S'hi inclouen tots els afiliats en alta laboral o en situacions assimilades (incapacitat temporal, suspensió per regulació d'ocupació, atur parcial, etc.).

En el Règim General i Especial de la Mineria del Carbó els treballadors s'agrupen en comptes de cotització. Els comptes de cotització estan constituïts per un conjunt de treballadors per compte d'altri, els quals desenvolupen l'activitat laboral en un o diversos centres de treball d'una mateixa empresa, dins d'una mateixa província, i en general, realitzen una activitat principal similar i tenen característiques homogènies pel que fa a la cotització a la Seguretat Social.

Les dades que es presenten a l'informe corresponen a les d'aquests dos règims i s'exclouen els afiliats al Règim Especial del Mar, Règim Especial Agrari i Règim Especial d'Empleats de la Llar. L'any 2013 hi consten 407 afiliats al Règim Especial d'Empleats de la Llar i 43 al Règim Especial Agrari.

El 1 de gener de 2008 va desaparèixer el Règim Especial Agrari per compte propi i es varen anar incorporant tots els treballadors per compte propi del sector al Registre Especial de Treballadors Autònoms. Per aquest motiu, es produeix un increment important en les sèries durant aquest període.

Amb data 1 de gener de 2012 s'han integrat al Règim General el Sistema Especial Agrari i el Sistema Especial de Treballadors de la Llar, tot i que encara els fitxers del RGSS no proporcionen aquesta informació.

Aproximació als llocs de treball localitzats i als establiments

La informació que s'ofereix fa referència als treballadors afiliats al Règim General de la Seguretat Social en situació d'alta laboral i situacions assimilades a l'alta. Els treballadors afiliats figuren agrupats en un compte de cotització a la Seguretat Social. Aquest compte agrupa al col·lectiu de treballadors que pertanyen a una mateixa empresa, i que desenvolupen la seva activitat en una mateixa província. És a dir, les empreses estan obligades a declarar com a mínim un centre de cotització per província. Poden declarar un centre de cotització per cada establiment o bé computar tots els seus treballadors en un sol centre de cotització per província. Per exemple, és habitual que les institucions amb una xarxa important d'oficines o establiments distribuïts en el territori, declarin tots els seus empleats en la seu central. Aquesta situació és dóna en l'àmbit financer, on es pot comprovar com les comarques que tenen la seu central d'una entitat financera, el sector té un pes important en el conjunt de llocs de treball de la comarca, atès que hi computen tots o una bona part dels treballadors de la província. En aquest sentit, la xifra d'afiliats als centres de cotització situats a cada comarca no permet conèixer els llocs de treball efectivament localitzats a la comarca ja que hi poden haver treballadors que pertanyen a una mateixa empresa que treballen en un establiment d'una altra comarca de la província. Al mateix temps, també pot haver-hi treballadors que exerceixen l'activitat en un establiment de la comarca però que estan adscrits a un centre d'una altra comarca de la província.

Amb els centres de cotització també es pot donar que una mateixa empresa declari més d'un centre de cotització. És a dir, es pot donar la situació en que els treballadors d'oficina es declarin en un centre de cotització i els de producció en un altre. Aquesta, però, no és una situació molt freqüent.

Malgrat aquestes consideracions, la informació sobre els afiliats al Règim General i el Règim Especial de Treballadors Autònoms permet de forma força ajustada aproximar el volum dels llocs de treball localitzats a la comarca, sobretot d'aquells que formen part de les empreses locals. A més, l'anàlisi a llarg termini permet veure'n l'evolució.

Canvis en la classificació catalana d'activitats econòmiques

El mes de gener de 2009 va entrar en vigor la nova classificació catalana d'activitats econòmiques (CCAE-09) que substitueix a l'anterior del 1993 (CCAE-93). L'actualització de la classificació està motivada per la necessitat d'adaptació als canvis en l'estructura econòmica. Entre els canvis hi ha l'aparició o l'augment de protagonisme de determinades activitats que comporta l'aparició de noves categories. És el cas per exemple de les seccions "informació i comunicacions", "activitats professionals, científiques i tècniques" i "activitats administratives i serveis auxiliars". O bé la reubicació d'algunes activitats, per exemple, el trasllat de l'activitat "promoció immobiliària" a la categoria de "construcció", mentre que anteriorment es classificava com una activitat de serveis.

L'aplicació d'aquesta nova classificació ha comportat canvis en la categorització i la codificació de les activitats i comporta el trencament de les sèries estadístiques. Aquesta situació afecta només a les magnituds en les quals hi ha desagregacions de les dades per activitat econòmica, com l'afiliació a la Seguretat Social i al treball autònom, als centres de cotització i de l'atur.

Atesa aquesta situació s'ha valorat la idoneïtat d'incloure o no l'evolució per sectors d'aquestes magnituds en el present informe. Finalment, s'ha optat per oferir dades d'evolució un cop establertes les correspondències entre les dues classificacions i les agrupacions sectorials utilitzades a l'informe (que són agregacions per grans sectors) i verificar que en la majoria de casos els canvis són inapreciables. Tot i així, cal prendre les dades d'evolució amb certa cautela i tenir en compte aquest matís (es poden observar canvis sobtats en les sèries entre els 'anys 2008 i 2009). Un clar exemple, en què el canvi de classificació sí ha comportat variacions importants en les sèries, és en l'Agricultura, on el nou canvi en la classificació d'activitats econòmiques classifica les activitats de jardineria (abans incloses en l'Agricultura) en un epígraf dels serveis.

Agrupació utilitzada en l'anàlisi dels sectors

Grup	CCAE2009	Grup	CCAE2009
Agricultura, ramaderia, silvicultura i pesca	01-03	Comerç	45-47
Energia, aigua i extractives	05-09, 35-39	Transports i emmagatzematge	49-53
Alimentació, begudes i tabac	10-12	Hostaleria	55-56
Tèxtil, confecció i cuir	13-15	Immobiliàries i serveis a empreses	58-63
Resta indústries manufactureres	16, 19-21, 23, 26-27, 29-32	Intermediació financera	64-66
Paper, edició i arts gràfiques	17-18	Immobiliàries i serveis a empreses	68-82
Cautxú i plàstic	22	AAPP, sanitat i ensenyament privat i públic	84-88
Metal·lúrgia i productes metàl·lics	24-25	Altres activitats socials i serveis	90-99
Maquinària i equipament mecànic	28, 33		
Construcció	41-43		

ÍNDEX DE GRÀFICS I TAULES

Gràfic 1 Evolució de la població i la taxa d'estrangeria, 1717-2016 6
Gràfic 2 Evolució de la població i taxes de variació interanual, 1998-2016 6
Gràfic 3 Evolució de la població estrangera i taxes de variació interanual, 2000-2016 6
Gràfic 4 Evolució de les taxes d'envelliment i sobreenvelliment, 2005-2016 6
Gràfic 5 Piràmide d'edats i sexe, 2006 i 2016 6
Gràfic 6 Piràmide d'edats i sexe. Comparació amb Catalunya, 2016 6
Gràfic 7 Evolució del PIB comarcal (milions d'euros) i taxes de variació interanuals, 2008-2015 7
Gràfic 8 PIB per habitant (milers d'euros), 2008-2015 7
Gràfic 9 PIB per lloc de treball localitzat (milers d'euros), 2008-2015 7
Gràfic 10 Base imposable per declarant (euros), 2000-2014 7
Gràfic 11 Evolució trimestral dels llocs de treball localitzats i taxes de variació interanual, 2001-2016 8
Gràfic 12 Evolució trimestral de les afiliacions al RGSS (treball assalariat) i taxes de variació interanual, 2001-2016 8
Gràfic 13 Evolució trimestral de les afiliacions al RETA (treball autònom) i taxes de variació interanual, 2001-2016 8
Gràfic 14 Evolució trimestral de la proporció de treball autònom, 2001-2016 8
Gràfic 15 Evolució trimestral de l'atur registrat i taxes de variació interanual, 2005-2016 8
Gràfic 16 Evolució trimestral de la taxa d'atur registral, 2008-2016 8
Gràfic 17 Evolució dels expedients de regulació d'ocupació autoritzats i no desistits i dels treballadors/es afectats/des, 2008-2016 9
Gràfic 18 Evolució dels treballadors/es afectats/des per expedients de regulació d'ocupació autoritzats i no desistits segons causa, 2008-2016 9
Gràfic 19 Evolució trimestral de la contractació laboral i taxes de variació interanual, 2006-2016 9
Gràfic 20 Evolució trimestral de la taxa de contractació temporal, 2006-2016 9
Gràfic 21 Evolució trimestral del nombre d'accidents laborals i taxes de variació interanual, 2001-2016 9
Gràfic 22 Evolució trimestral de l'índex de sinistralitat laboral, 2001-2016 9
Gràfic 23 Evolució trimestral dels centres de cotització i taxes de variació interanual, 2001-2016 10
Gràfic 24 Evolució dels habitatges iniciats i acabats, 2001-2016 10
Gràfic 25 Evolució de les places segons tipus d'allotjament turístic i categoria, 2003-2015 10
Gràfic 26 Evolució del nombre d'establiments segons tipus d'allotjament turístic, 2003-2015 10
Gràfic 27 Evolució dels establiments agraris i ramaders, 1982-2009 10
Gràfic 28 Evolució de la superfície agrària (ha.), 1982-2009 10
Gràfic 29 Percentatge d'establiments ramaders que explota cada espècie, 1982-2009 11
Gràfic 30 Evolució de les unitats ramaderes segons especies, 1982, 1989, 1999 i 2009 11
Gràfic 31 Evolució dels llocs de treball a Agricultura, ramaderia, silvicultura i pesca (*) i taxes de variació interanuals, 2001-2016 11
Gràfic 32 Evolució dels llocs de treball a Indústria i taxes de variació interanuals, 2001-2016 11
Gràfic 33 Evolució dels llocs de treball a Construcció i taxes de variació interanuals, 2001-2016 11
Gràfic 34 Evolució dels llocs de treball a Serveis i taxes de variació interanuals, 2001-2016 11
Gràfic 35 Evolució dels llocs de treball a Energia, aigua i extractives i taxes de variació interanuals, 2001-2016 12
Gràfic 36 Evolució dels llocs de treball a Alimentació, begudes i tabac i taxes de variació interanuals, 2001-2016 12
Gràfic 37 Evolució dels llocs de treball a Maquinària i equipament mecànic i taxes de variació interanuals, 2001-2016 12
Gràfic 38 Evolució dels llocs de treball a Cautxú i plàstic i taxes de variació interanuals, 2001-2016 12
Gràfic 39 Evolució dels llocs de treball a Paper, edició i arts gràfiques i taxes de variació interanuals, 2001-2016 12
Gràfic 40 Evolució dels llocs de treball a Tèxtil, confecció i cuir i taxes de variació interanuals, 2001-2016 12
Gràfic 41 Evolució dels llocs de treball a Metal·lúrgia i productes metàl·lics i taxes de variació interanuals, 2001-2016 13
Gràfic 42 Evolució dels llocs de treball a Resta indústries manufactureres i taxes de variació interanuals, 2001-2016 13
Gràfic 43 Evolució dels llocs de treball a Comerç i taxes de variació interanuals, 2001-2016 13
Gràfic 44 Evolució dels llocs de treball a Hostaleria i taxes de variació interanuals, 2001-2016 13
Gràfic 45 Evolució dels llocs de treball a Transports i emmagatzematge i taxes de variació interanuals, 2001-2016 13
Gràfic 46 Evolució dels llocs de treball a Intermediació financera i taxes de variació interanuals, 2001-2016 13
Gràfic 47 Evolució dels llocs de treball a Immobiliàries i serveis a empreses i taxes de variació interanuals, 2001-2016 14
Gràfic 48 Evolució dels llocs de treball a AAPP, sanitat i ensenyament privat i públic i taxes de variació interanuals, 2001-2016 14
Gràfic 49 Evolució dels llocs de treball a Altres activitats socials i serveis i taxes de variació interanuals, 2001-2016 14

Taula 1 Polígons industrials segons superfície i municipi 15